TECHE UDINE

MANOSCRITTI

FONDO PRINCIPALE

Manoscritto n. **P_MSS_2535_055**

Nel Fondo Principale sono confluiti la maggior parte dei lasciti manoscritti pervenuti alla Biblioteca Civica «Vincenzo Joppi» nel corso del tempo: si tratta perciò di un fondo composito nel quale è possibile trovare manoscritti di argomento liturgico, scientifico, giuridico, botanico e altro.

Collocazione:

Biblioteca Civica "Vincenzo Joppi", Udine
https://www.techeudine.it/fondo-principale
https://www.sbhu.it/

Begoledo 20.10.38

Gentilissima Signora – La accerto che io non avrei mai contemplato la mala creanza di andarmene ai cavoli, come si dice rozzamente in Toscana, senza due righe d'avviso a quelle buone e cortesi Anime che tanto hanno meritato della mia gratitudine. Alla peggio le sarei comparso in sogno a darle un bellissimo spavento, cerimonia di cui probabilmente mi avrebbe pregato di risparmiarle se avesse conosciuto la mia mala intenzione, ma io non l'avrei svaligiata perchè troppo è il mio desiderio di vederla e di passare colla sua amabile compagnia qualche ora di queste piovose giornate d'autunno. Fortunate i Santarame! Povere nella mia attuale qualità di uomo in carne ed ossa e di paziente idropatico, mi trovo nell'impossibilità di spiccare, altrimenti che coll'immaginazione, voli tanto fantastici. Ma mi compenso però colla spiccare quelli che posso, e nella maniera che posso, assai di sovente. Son rari gli intervalli durante i quali non mi compenso della mia forzata immobilità con una gitarella ideale in Friuli, ed il mio viaggio lo dirigo di preferenza alle famose e incantevoli Basse di Palma. Quantevolte ella lo dissi una volta per ella, ora io lo dico davvero. Del resto fama ormai ammendata onorevole delle

sue calunnie alla cura Idropatica. Ad onta di tante docce, immersioni e fregazione ella ben vede che sia vivo e sbaccherone al solito. Ho i legamenti che l'appetito mi serve meglio che mai, e potrei tener tacca al Co: Rodolfo nelle mandibolate e servitazioni dei suoi solitarii pranzetti. Frattanto la prego di riverirmelo tanto ove le accadesse di vederlo. Ella non mi dice nulla se è già stata a Collonedo o se intende recarvisi a tardo autunno quando la stagione la farà sicura dei soliti rovesci d'acqua. Quasi quasi dalle notizie che mi dà del bel mondo di Bagnara potrei argomentare ch'ella vi fosse già stata. Sarà una sventura per Mamma ed Elisa che ci si trapiantano ora. Nel caso contrario favorirà di ritribuire con un carretto di complimenti per una tutte quelle gentili Signore che si degnarono chieder conto di me, comprese la Sig.ra Ermellini di Tarcento. Bisogna che siano ben poveri del presente, ci si rimpiange degli assenti! — Mi chiede di nuove pubblicazioni che possano interessare! Mio Dio! Le migliori ci sono proibite, come le opere postume di Lamennais, la Fides di Cuenazzi, il Mario di Nicolini, e l'Epistolario di Giusti decurtato

fra poco da Lemonnier. Se può beccarne qual-
che d'una fra queste, beata lei!...

Ma mi trovi d'una noia diffinita. Io non può
dentro la Segretaria, il contratto delle mie Con-
fessioni (non mie che per lettura intendiamoci)
e la grandezza faticosissima d'una Commedia,
non ho tempo da pensar ad altro. E mi figuri che il
medico mi proibisce di scrivere. Bisognerebbe
Bi quanto d'ora, come il sonno i grani di frumento.
Dopo la Morte del Generale Nicholson, che mi ha gia-
tato nella più profonda desolazione, non ho più avuto
coraggio di riprendere i miei Studj Inglesi. Ora è
qui un Sig. Paxton di Londra col quale ci esercitia-
mo a pulire la lingua Francese, con un buon
numero di grammaticume: ogni tanto egli dà
in qualche inglesata, io in qualche toscanismo.
Ecco gli attuali miei rapporti colla Letteratura Anglo-
sassone. Oh! come erano migliori i tempi del Gen.
Nicholson e di Mad. Pilny! Non potendo assegnarmi
il primo, mi rivendico distintamente la seconda,
e mi ricordi a tutta la sua famiglia, e si ricordi
di me poveretto, che fui tuffato nell'acqua da
mane a sera, e che dipingo del pari all'aria, all'a-
sciutto, e alle sue Lettere.

Anche tanti ringraziamenti pei suoi preziosi ricordi, e mi dica poi se per un selvaggio idrografico si può esser più cortesi.

La Ummo Servo
Ippolito Nievo

ms 2535/55

Begoledo 20. 10. 38
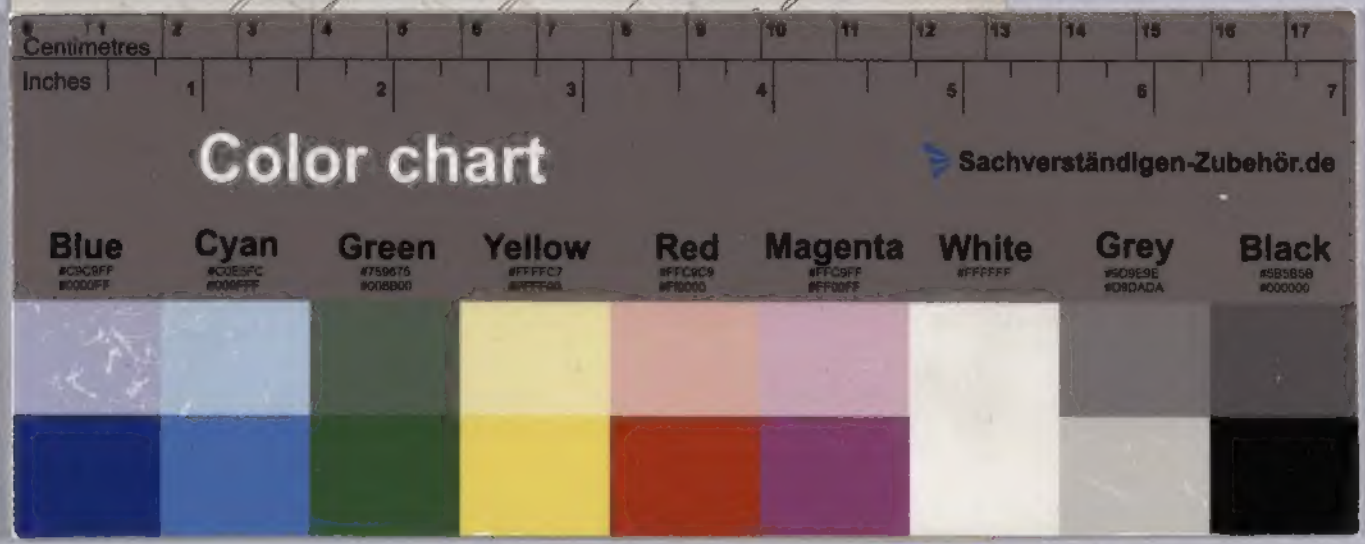
Gentilissima Signora – La accerto che io non avrei mai cominciato la mala creanza di andarmene ai cavoli, come si dice rozzamente in Toscana, senza due righe d'avviso a quelle buone e cortesi a cui Lei tanto hanno meritato della mia gratitudine. Alla peggio le sarei comparso in sogno a darle un bellissimo spavento, cerimonia che Ella probabilmente mi avrebbe pregato di risparmiarle se avesse conosciuto la mia mala intenzione, ma io non l'avrei esaudita perchè troppo è il mio desiderio di vederla e di godere colla sua amabile compagnia qualcheduna di queste piovose giornate d'autunno. Fortunate i fantasmi! Privato nella mia attuale qualità di uomo in carne ed ossa e di paziente idropatico, mi trovo nell'impossibilità di spiritare, altrimenti se coll'immaginazione, volo tanto fantasticando. Mi rimpatrio però colla speranza quella che posso, e nella